

## Bonne et Heureuse Année 2009



Photo prise lors de l'Assemblée Générale  
à Moret sur Loing  
Samedi 10 Janvier 2009

**L'Association LARENA77**  
**« LA REcherche de Nos Ancêtres »**  
**Cercle Généalogique de La Vallée du Loing**

**Association Loi 1901, déclarée à la  
Préfecture de Seine-et-Marne et au J..O. le 30 Mars 2007**

**Conseil d'Administration 2008**

**Présidente :**

Valérie ASSELIN-BARBOUX

**Secrétaire :**

Pierrette LEJEUNE

**Trésorier :**

Pierre CAHIN

**Administrateurs :**

René BOCCANFUSO

Jean COUSIN

Jean-Jacques COUVANT

Annie DA SILVA

Laurence DELACOURE

Claudine DELAHAYE

Guilaine LENOIRE

Claudine MINARD



**Pour nous contacter...**

**Adresse Postale :**

6 Rue du peintre Zanaroff  
77250 - MORET SUR LOING

**Notre secrétaire reste à votre  
disposition :**

☎ 01.60.70.56.79

M@il : pierrette.lejeune@wanadoo.fr

**Vous pouvez joindre notre**

**Présidente au** 📞 06.73.32.06.24

**Vous pouvez aussi nous joindre sur  
nos Site et Adresse m@il :**

➡ <http://www.larena77.fr/>

➡ [Larena77@barboux.com](mailto:Larena77@barboux.com)

**ADHESION POUR 2009 :**

Junior (< 18 ans).....	16,00 €
Individuelle.....	32,00 €
Couple.....	48,00 €
Membre Bienfaiteur à partir de.....	64,00 €

**Les réunions mensuelles se déroulent au C.A.C. (Grande Salle) Rue du Clos Blanchet à  
Moret-sur-Loing à 20 Heures les 2<sup>ème</sup> et 4<sup>ème</sup> mardis de chaque mois.**



**Le prochain bulletin devant paraître vers la mi-juin 2009, nous vous demandons de  
nous faire parvenir vos articles, questions, réponses, faits-divers avant le 15 mai  
2009. Nous vous remercions à l'avance**

# SOMMAIRE

**Vous pouvez retrouver dans ce nouveau bulletin...**

<b>Le Mot de la Présidente</b> .....	Page n°	<b>4/40</b>
<b>Rapport moral de l'Assemblée Générale : Janv. 2009</b> .....	Page n°	<b>5-6/40</b>
<b>Bienvenue aux nouveaux Adhérents</b> .....	Page n°	<b>7/40</b>
<b>Echanges de revues</b> .....	Page n°	<b>8/40</b>
<b>Recensement militaire (suite n°1)</b> .....	Page n°	<b>9-12/40</b>
<b>Archives Diocésaines : <i>Saint-Mammès</i></b> .....	Page n°	<b>13/40</b>
<b>Dossiers :</b>		
<b>Nouvelle suite de la Cousinade Larpenteur-Michin</b> .....	Page n°	<b>14-19/40</b>
<b>Inventaire des registres de la Commune Moret s/Lg</b> .....	Page n°	<b>20/40</b>
<b>Découverte : Les vertus du lait d'Anesse</b> .....	Page n°	<b>21-23/40</b>
<b>Sorties des bénévoles</b> .....	Page n°	<b>24/40</b>
<b>Informations retrouvées sur Internet</b> .....	Page n°	<b>25-26/40</b>
<b>Jeux Mots Croisés</b> .....	Page n°	<b>27/40</b>
<b>Métiers de nos Ancêtres : lettre D</b> .....	Page n°	<b>28/40</b>
<b>L'Entraide</b> .....	Page n°	<b>29-32/40</b>
<b>Le chaînon manquant</b> .....	Page n°	<b>33-34/40</b>
<b>Avis de recherche</b> .....	Page n°	<b>35-38/40</b>
▶ Famille Mme MALLET		
▶ Ecole d'Avon		
▶ Famille Claudine DELAHAYE		
<b>Congrès de Généalogie – Mai 2009</b> .....	Page n°	<b>39-40/40</b>



## Editorial de la Présidente

### « La généalogie...une fois mordu, on est perdu... »

De l'épopée de Gilgamesh à la Bible, des mythologies de l'Antiquité aux cosmogonies africaines, la question de l'origine s'énonce d'abord par l'énumération des ancêtres. Dans toutes les civilisations et tout au long de l'histoire, la généalogie témoigne du rôle et de l'image de la famille....

L'année 2008 est finie, notre association aura vécu une année civile et nos activités vont « bon train ». La solidarité de chacun a permis à notre association de manœuvrer dans des activités très diverses : création du site Internet, organisation de la Cousinade Larpenteur-Michin, présence lors des forums d'associations et participation à la fête de 1900 de Moret sur Loing.

Le programme de 2009 est déjà bien rempli : organisation de la 1<sup>ère</sup> rencontre généalogique et d'histoire locale, participation aux différentes manifestations auxquelles certains amis cercles de généalogie nous ont conviés. Les projets à mener sont aussi et surtout basés sur les relevés des communes de la Communauté de Communes de Moret sur Loing et, bien sûr, d'autres communes limitrophes de notre siège social.

Notre solidarité entre membres ne doit pas être un vain mot : accueil des nouveaux membres, initiation aux débutants, entraide à ceux qui « pataugent » dans leur recherches généalogiques, dans l'informatique et Internet....

J'ai pu relevé dans une revue la signification du « Bénévole » :

*« Le bénévole (activius benevolus) est un mammifère bipède qu'on rencontre surtout dans des associations où il peut se réunir avec ses congénères. Les bénévoles se rassemblent à un signal mystérieux appelé 'convocation'. On les rencontre aussi en petits groupes dans divers endroits, quelquefois tard le soir, l'œil hagard, le cheveu en bataille et le teint blafard, discutant ferme sur la meilleure façon d'animer une manifestation ou de faire des recettes supplémentaires pour boucler un budget ».*

Je souhaite que cette nouvelle année vous apporte de fructueuses découvertes dans votre généalogie et j'espère répondre à vos attentes pour la dernière année de mon mandat !!!

*Valérie Asselin-Barboux*  
Présidente

## Rapport Moral

### Assemblée Générale du 10 Janvier 2009



Notre **Assemblée Générale Ordinaire** s'est déroulée le Samedi 10 Janvier 2009 au C.A.C. à Moret sur Loing. (Cf. Photographie en page de garde de ce Grimoire).

Le Rapport Moral se décompose de la manière suivante :



Le Bureau



Notre Trésorier,  
Pierre Cahin en pleine lecture

#### Année 2008 : Evènementiel

- ▶ Visite de courtoisie à Brie Comte Robert le 10 Février
- ▶ Participation à la Réunion au 28 Février à Pantin (Siège social) avec les membres de la Fédération Française de Généalogie.
- ▶ Organisation de la Cousinade Larpenteur-Michin les 8 et 9 Mai à Thomery
- ▶ Barbecue LARENA77 au Dimanche 08 Juin à Moret sur Loing
- ▶ Participation aux Forums des Associations :
  - le Samedi 06 septembre à Moret sur Loing
  - le Samedi 13 Septembre à Veneux les Sablons
- ▶ Participation à la Fête de 1900 à Moret sur Loing sur le week-end du 27 et 28 Septembre.
- ▶ Visite de courtoisie au Forum généalogique de Silenrioux (Belgique) le week-end du 29 et 30 novembre.

#### Activités réalisées

- ▶ Création Site Internet LARENA77
- ▶ Réalisation de 4 Bulletins
- ▶ Création des Fiches 16 Quartiers
- ▶ Dépouillements des Relevés d'Etat civil pour la Communauté de Communes de Moret Seinet-et-Loing



Marie-Hélène MALAIZE  
Adh. n° 36



René BOCCANFUSO  
Adh. n° 12

#### Activités Relationnelles envisagées

- ▶ Séance pour les travaux pratiques sur ordinateur,
- ▶ Participation à la 5<sup>ème</sup> Porte Ouverte à Brie Comte Robert au 09 Février.
- ▶ Organisation de la 1<sup>ère</sup> Rencontre Généalogique et d'Histoire locale à Moret sur Loing.
- ▶ Participation au Forum du Samedi 16 Mai à Troyes (10) organisé par le Centre Généalogique de l'Aube
- ▶ Participation à l'exposition de Généalogie de Charsonville (45) le Dimanche 03 Mai
- ▶ Visite de courtoisie au XX<sup>ème</sup> Congrès National de Généalogie à Champs sur Marne.

Suite ...Projet Année 2009

- ▶ Barbecue au Dimanche 07 Juin
- ▶ Forums des Associations à Veneux les Sablons, à Moret sur Loing et essayer d'aller à Thomery
- ▶ Participation à la Fête de 1900 à Moret sur Loing

Projet Année 2009

- ▶ Mise à jour de notre Site Internet,
- ▶ Dépouillements des Relevés d'Etat civil

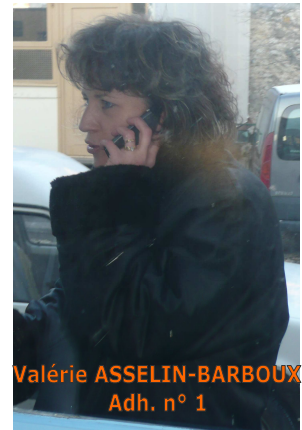

L'ordre du jour étant épuisé, la séance est levée à 15h45 suivie du pot de l'amitié et d'une part de galette.



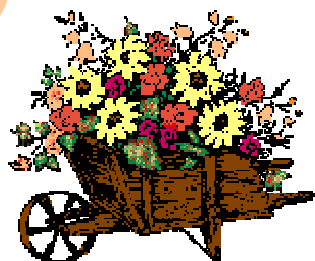

## *Bienvenu aux Nouveaux Adhérents*

**L'équipe de LARENA77 est heureuse d'accueillir les  
nouveaux adhérents en ce début d'année....**

### **Janvier**

Adhérent n° 38 – Monsieur Jean SEGAL *de Saint-Mammès,*

Adhérent n° 39 – Madame Nicole AUBINEAU *de Saint-Mammès,*

Adhérent n° 40 – Monsieur Jean LELAURAIN *de Saint-Pierre-Lès-Nemours,*

Adhérent n° 41 – Monsieur Gérard LEPRINCE *de Veneux les Sablons,*

Adhérent n° 42 – Madame Céline BRANDISSOU *de Gondreville (45),*

### **Février**

Adhérent n° 43 – Monsieur Gérard FANÇOIS *de Moret-sur-Loing,*

Adhérent n° 44 – Monsieur Gilbert CHAUVOT *de Moncourt-Fromonville,*

Adhérent n° 45 – Madame Maud BOITARD LE JONCOUR *de Moret-sur-Loing,*

### **Mars**

Adhérent n° 46 – Madame Jacqueline LUCE *de Paris,*

Adhérent n° 47 – Madame Monique AGOGUÉ *d'Esmans.*





## Echange de Revues...

Notre association échange son bulletin avec...

### Les Amis du Patrimoine du Canton de la Chapelle-la-Reine – n°19

- ▶ La vie de l'association
- ▶ Les dîmes de Guercheville
- ▶ Un sorcier à Recloses
- ▶ La commune de la Chapelle-la-Reine (1800-1850)
- ▶ Les scieries du canton de la Chapelle-la-Reine avec la carte des scieries
- ▶ Achille Ozanne (1846-1896) cuisinier et poète
- ▶ Drapeau mystérieux à la Chapelle-la-Reine
- ▶ Généalogie et relevés d'actes

### La S.H.A.G.E. Société d'Histoire, Art, Généalogie et d'Echanges – n° ??

- ▶ Famille de Camondo : banquiers et collectionneurs
- ▶ Brigandages aux abords de la forêt de Sénart,
- ▶ Qu'est-ce qu'un fichier GedCom ? et comment réaliser un fichier GedCom avec Généatique ou Hérédis
- ▶ Les Archives Départementales
- ▶ Le Nom des rues à Varennes-Jarcy
- ▶ Les petits métiers oubliés de Paris et leurs anedoctes,
- ▶ La Famille Claury et le Château de la Grange-la-Prévôté de Savigny-le-Temple,
- ▶ Fermiers du nord de la Seine-et-Marne (1<sup>ère</sup> Partie)

### Le C.G.H.S.M. : Cercle Généalogique et Héraldique de Seine-et-Marne – n° ??

- ▶ Mémoire d'avancements de mariages – famille BOURJOT,
- ▶ Etude de la Langue,
- ▶ L'hygiène corporelle chez nos ancêtres,
- ▶ Noble ou Routurier...ou quand les registres paroissiaux ne disent pas tout...
- ▶ Ascendances de
  - J.-P. Brévignon,
  - R. Dupart,
  - C. Champeau-Fauchard,
  - des enfants de M. Morchoisne,
  - d'A. Larnicol-Doussin
- ▶ Cousinade Bezout-Leplat

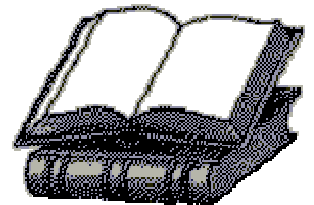

### L'association des Amis de Moret-sur-Loing et de sa Région – n° 190

- ▶ Inauguration de l'ancienne justice de paix
- ▶ Y aurait il un mégalithe ignoré sur le territoire de la commune de Villemer ?
- ▶ Les monuments morts de Fontainebleau
- ▶ 1914 avec le 246<sup>ème</sup> R.I. de Fontainebleau
- ▶ M'exposition Edith Claire Gérin





*Recensement Militaire*  
*Classe 1905 - Canton de Moret-sur-Loing*

(source : Archives Départementales de Seine-et-Marne – cote 1R1311)

Le numéro précédant chaque personne correspond au matricule du recensement. Pour certains, j'ai fait des photos des fiches matricules...si cela intéresse certains d'entre vous !!

Voici la suite du Recensement Militaire du canton de Moret-sur-Loing,

**305- CHAUDRON Paul Léon**

Né le 21/04/1885 à Chamvres (89), demeurant à Moret, garçon de café  
Fils de Paul Emile, et de HENRION Julie  
Décédé le 15/05/1932 à Juvisy-sur-Orge (91)

**306- PAYMAL Albert Alphonse**

Né le 22/04/1885 à Auxerre (89), demeurant à Montereau-Fault-Yonne, comptable de banque  
Engagé volontaire pour 3 ans, le 15/03/1904, à Fontainebleau, pour le 2<sup>e</sup> régiment de tirailleurs algériens  
Médaille coloniale avec agrafe « Sahara », le 07/03/1906  
Médaille du Maroc avec agrafe « Haut Guir », le 01/04/1910  
Croix de guerre avec 1 étoile de bronze  
Chevalier de la Légion d'Honneur le 03/10/1918  
Médaille serbe et diplôme le 04/11/1931

**307- MOREAU Cyprien Georges**

Né le 25/04/1885 à Moret, y demeurant, vigneron  
Fils de Charles Alexandre, et de BOUQUOT Marie Désirée

**308- FRICHET Julien Eugène**

Né le 19/05/1885 à Moret, y demeurant, menuisier  
Fils de Jules Auguste, et de CHARMEUX Mathilde Eugénie  
Caporal au 60<sup>e</sup> bataillon de chasseurs  
Décédé le 03/10/1914 à Neuville-Vitasse (62)  
Jugement du 11/11/1920 transcrit le 01/12/1920 à Moret



**309- MUZARD Maurice Armand**

Né le 23/05/1885 à St-Mammès, demeurant à Veneux, maçon  
Fils de + Antoine Armand, et de BRÉDILLARD Hélène Rosalie  
Décédé le 13/01/1909 à St-Mammès

**310- LANDY Maurice Ernest**

Né le 25/05/1885 à Montereau-Fault-Yonne, demeurant à St-Mammès, employé de commerce  
Fils de Maurice Auguste, et de COINTE Jeanne  
Croix de guerre  
A droit au port personnel de la fourragère aux couleurs de la croix de guerre, le 28/11/1917  
Médaille militaire le 18/04/1918

**311- FLORY Henri Aristide (photo)**

Né le 25/05/1885 à Avon, demeurant à Veneux, charretier  
Fils de Léonard, et de Guillaume Henriette Augustine  
Incorporé le 08/10/1906 au 46<sup>e</sup> régiment d'infanterie  
Envoyé dans la disponibilité le 30/09/1908, et dans la réserve de l'armée active le 01/10/1908  
Rappelé le 04/08/1914 (mobilisation générale)  
Soldat de 2<sup>e</sup> classe au 246<sup>e</sup> régiment d'infanterie  
Disparu le 23/05/1915 à Ablain-St-Nazaire (62), décès constaté le 07/08/1915, tué à l'ennemi  
Jugement du 26/01/1917 transcrit le 05/02/1917 à Veneux

**312- TOURNADE Albert**

Né le 30/05/1885 à Essonnes (91), demeurant à Montigny-sur-Loing, maçon  
Fils de + Alexandre, et de CAILLOUX Marie  
Engagé volontaire pour 4ans, le 06/11/1903, à Fontainebleau, pour le 31<sup>e</sup> régiment d'infanterie  
Engagé pour 5 ans, le 23/08/1909, à la légion étrangère, sous le nom de VANDELMON  
Réformé le 13/04/1911 - Décédé le 09/05/1925 à Montereau-Fault-Yonne

**313- GODARD Jules Ernest**

Né le 02/06/1885 à Veneux, demeurant à Samois-sur-Seine, charron  
Fils de Jules Eugène, et de FAURE Catherine  
Médaille militaire le 17/11/1918

**314- LEROY Emilien Raoul**

Né le 02/06/1885 à Château-Landon, demeurant à Montigny-sur-Loing, serrurier  
Fils de Hyacinthe Léopold, et de CRAPEAU Zéléma Esther  
Soldat de 1<sup>e</sup> classe au 60<sup>e</sup> bataillon de chasseurs à pied  
Tué à l'ennemi le 22/06/1915 au combat devant Givenchy (62)  
Acte transcrit le 02/06/1915 à Montigny-sur-Loing

**315- BOYNARD Georges Alfred**

Né le 07/06/1885 à Villemer, y demeurant, instituteur  
Fils de Alfred, et de VENET Emélie Marie Joséphine  
Engagé volontaire pour 3 ans, le 4/10/1905, à Melun pour le 46<sup>e</sup> régiment d'infanterie  
Sous-lieutenant au 31<sup>e</sup> régiment d'infanterie  
Tué à l'ennemi le 15/09/1916 au combat de la Somme, à Bouchavesmes (80)  
Acte transcrit le 04/11/1916 à Valence-en-Brie  
Un secours de 300 francs a été accordé le 05/12/1916 à sa veuve

**316- MÉRIGOUX Paul Armand**

Né le 08/06/1885 à La Celle-sur-Seine, y demeurant, chauffeur de drague  
Fils de Paul Prudent, et de GENEST Françoise

**317- GUÉRIN François Adrien**

Né le 14/06/1885 à Tournon-St-Pierre (37), demeurant à Episy, carrier. Fils de François Firmin, et de EMERY Marie Adrienne

**318- BARDON André**

Né le 16/06/1885 à Montigny-sur-Loing. Fils de Achille Désiré, et de GALLOCHER Augustine

**319- GEFFIER Victor Léon**

Né le 18/06/1885 à Moret, y demeurant, marbrier  
Fils de Philippe Pierre, et de MORIN Louise Adeline - Décédé le 06/06/1916 à Hanonville (55), suicide

**320- GAILLOT Henri**

Né le 30/06/1885 à Thomery, y demeurant, manouvrier  
Fils de Michel, et de AUGER Armantine  
Réformé le 05/07/1907, tuberculose pulmonaire  
Décédé le 28/03/1913 à Fontainebleau

**321- MILLET Lucien (photo)**

Né le 01/07/1885 à Villemer, y demeurant, ouvrier agricole  
Fils de MILLET Albertine Alix, et de père inconnu  
Incorporé le 07/10/1906 au 32<sup>e</sup> régiment d'artillerie  
Classé le 27/10/1906 dans le service auxiliaire pour pied plats avec saillie des astragales  
Envoyé dans la disponibilité le 28/09/1908, et dans la réserve de l'armée active le 01/10/1908  
Réside le 23/03/1909 à Paris 12<sup>e</sup>, 114, avenue Daumesnil  
Classé le 11/09/1909 dans l'administration des chemins de fer de la compagnie PLM  
Passé le 08/12/1909 à la 2<sup>e</sup> section des chemins de fer de campagne  
Passé le 05/08/1919 aux subdivisions complémentaires territoriales  
Affecté le 20/04/1921 à la 2<sup>e</sup> section des chemins de fer de campagne  
Demeure le 30/06/1927 à Sens (89), 9 rue de la Grosse Tour  
Passé d'office en domicile le 30/06/1927 dans la subdivision de Sens (89), commis de 2<sup>e</sup> classe

**322- BRISSET Emile**

Né le 05/07/1885 à Beauchery, demeurant à Ivry (94), géomètre  
Fils de + Louis, et de PÉZARD Marie, demeurant à Veneux  
Décédé le 06/09/1907 à l'hôpital militaire d'Oran (Algérie)

**323- SIBOULET Jules**

Né le 08/07/1885 à St-Amand-Montrond (18), demeurant à Veneux, marinier  
Fils de Jean Antoine, et de PETIT Marie Anne  
Soldat de 2<sup>e</sup> classe au 20<sup>e</sup> bataillon de chasseurs à pied, 7<sup>e</sup> compagnie  
Décédé le 31/08/1914 à l'hôpital 2-15 AR et inhumé à Raon-l'Étape (88), suite de blessures de guerre  
Jugement du 08/11/1918 transcrit le 30/12/1918 à St-Fargeau

**324- FRANÇOIS Roger Alexandre**

Né le 08/07/1885 à Juvisy-sur-Orge (91), demeurant à Moret, ingénieur mécanicien  
Fils de FRANÇOIS Rose Adolphine, et de père inconnu  
Admis le 13/09/1906 à l'Ecole Polytechnique  
Exempté pour bronchite chronique  
Campagne contre l'Allemagne : néant  
Détaché à la Société Anonyme des Forges de Vulcain, 3 rue St-Denis, Paris, comme ingénieur

**325- BRÉDILLARD Kléber Georges (photo)**

Né le 11/07/1885 à St-Mammès, y demeurant, marinier pilote  
Fils de Georges Alexandre, et de MERLE Joséphine  
Incorporé le 07/10/1906 au 6<sup>e</sup> régiment du génie  
Promu soldat de 1<sup>e</sup> classe le 01/03/1908  
Envoyé dans la disponibilité le 25/09/1908, et dans la réserve de l'armée active le 01/10/1908  
Rappelé le 03/08/1914 (mobilisation générale)  
Passé le 08/11/1916 au 7<sup>e</sup> régiment du génie, en sursis à la disposition des voies navigables  
Classé affecté spécial le 27/02/1932 au titre de la batellerie comme marinier à la compagnie HPLM - 11  
quai Rambaud à Lyon  
Radié de l'affectation spéciale le 11/01/1933

**326- GERNEZ Henri Louis**

Né le 14/07/1885 à Thomery, demeurant à Ville-St-Jacques, cultivateur  
Fils de Henri Firmin, et de GAUVIN Euphrasie Joséphine, demeurant à Villemer

**327- GARNARAT Eugène**

Né le 14/07/1885 à Thomery, domicile inconnu  
Fils de Louis, et de BRELANT Marie Constance Florentine  
Décédé le 01/01/1888 à Villeneuve-St-Georges (94)

**328- BONNETIN Claude Marie**

Né le 16/07/1885 à Gévelard (71), demeurant à St-Mammès, marinier  
Fils de + Claude Marie, et de FRANÇOIS Anne

**329- ROUSSET Jean Baptiste**

Né le 17/07/1885 à Montchanin-les-Mines (71), demeurant à Ecuelles, porteur de journaux  
Fils de Philibert, et de MICHELOT Marie



*Vous découvrirez la suite des fiches (à partir du n° 330)  
dans le prochain « Grimoire »*

*Jean Cousin (Adh. n°5)*

Jean COUSIN a retrouvé la Fiche Matricule d'un CHARMEUX de Moret....un cousin germain de mon arrière-grand-père :

**CHARMEUX Désiré Edouard**

Né le 29/08/1886 à Moret-sur-Loing, y demeurant, marbrier, tailleur de pierre

Fils de + Charles Louis, et de BOIN Irma

Incorporé le 08/10/1907 au 17<sup>e</sup> régiment de chasseurs à pied

Décédé le 25/04/1908 à l'hôpital mixte de Rambervillers (88)

Il recherche la transcription du décès de CHARMEUX Désiré Edouard (Registres de Moret)

Nom : <i>Charmeux</i>		Numéro matricule du recrutement : <i>422</i>
Prénoms : <i>Désiré Edouard</i>		Classe de mobilisation : <i>01</i>
ÉTAT CIVIL		
Né le <i>29 août 1886</i>	à <i>Moret</i>	canton
d <i>Moret</i>	département de <i>Seine-et-Marne</i>	résidant
d <i>Moret</i>	canton de <i>Moret</i>	département
d <i>Seine-et-Marne</i>	profession de <i>marbrier tailleur de pierre</i>	
Né de feu <i>Charles Louis</i>	et de <i>Irma Boin</i>	domiciliés
d <i>Moret</i>	canton de <i>Moret</i>	département de <i>Seine-et-Marne</i>
N° <i>59</i> de tirage dans le canton de <i>Moret</i>		
DÉCISION DU CONSEIL DE REVISION ET MOTIFS. <i>Propre au service armé</i>		
Compte dans le <i>1</i> ° partie de la liste du recrutement cantonal (.....° portion).		
DÉTAIL DES SERVICES ET MUTATIONS DIVERSES. <i>Incorporé au 17<sup>e</sup> Rég. de Chasseurs à Pied le 8 OCT 1907</i>		
<i>Envoyé au corps le 8 OCT 1907 N° N° 4033</i>		
<i>Chasseur de 2<sup>e</sup> classe le 8<sup>e</sup> jour.</i>		
<i>Décédé à l'hôpital mixte de Rambervillers le 25 avril 1908.</i>		
SIGNALEMENT		
Chemise <i>et</i>	souliers <i>bruns</i>	
gilet <i>brun</i>	frons <i>couvert</i>	
ceint <i>rouge</i>	bonnet <i>rouge</i>	
manches <i>à boutons</i>	visage <i>couvert</i>	
Taille : <i>1 m. 61</i> cent.	Taille vestible : <i>1 m.</i>	
MARCHES PARTICULIÈRES :		
Degré d'instruction : { générale (1) : <i>3</i> militaire (2) :		
Indication des corps auxquels les jeunes gens sont affectés (3) :		
Dans l'armée active.		
Dans la disponibilité ou dans la réserve de l'armée active.		
Dans l'armée territoriale et dans sa réserve.		

Archives Départementales de Seine-et-Marne (Cote 1R1322)

## Archives Diocésaines

### Liste des Curés - Paroisse Saint-Mammès

Cette liste est non exhaustive et peut être améliorée par un éventuel volontarisme d'un ou plusieurs adhérent(s).



Les Curés étaient :

- ! 1694 - Corbin (Claude)
- ! 11 février 1803 - Bouyer (Etienne), l'église est interdite en 1807
- ! 1810 - Tantet (Jacques Antoinas Nicolas) mort le 20 Janvier 1813
- ! 1813 - 1826 - Service fait par le Curé de Moret sur Loing
- ! 25 mai 1826 - Paillard (Auguste Philippe) transféré à Blandy le 15 juillet 1830  
Service fait par le curé de Champagne-sur-Seine
- ! 04 mars 1833 - Laurent (Marie François Honoré) transféré à Cély le 3 juin 1834
- ! 05 juin 1834 - Salmon (Jean Valentin) transféré à Villiers-sur-Seine le 15 Octobre 1838
- ! 15 oct<sup>bre</sup> 1838- Foisil (Camille) transféré à Saint-Martin-des-Champs le 03 Septembre 1842
- ! 1<sup>er</sup> Sept<sup>bre</sup> 1842 - Marin (Louis Michel Eugène) décédé le 15 mai 1882
- ! 31 Oct<sup>bre</sup> 1882 - Petitfrère (Alexandre) transféré à Congis le 04 Août 1888
- ! 04 Août 1888 - Fenon (Etienne Joseph) démissionnaire le 1<sup>er</sup> Avril 1895  
Service fait par le curé de Veneux-Nadon
- ! 10 Janvier 1897- Clément (Jean Pierre Auguste) décédé le 08 Nov<sup>bre</sup> 1922  
Service fait par le curé de Veneux-Nadon
- ! 15 avril 1923 - Tachon (André Emmanuel) transféré à l'Aumônerie de l'Hôpital de Fontainebleau le 1<sup>er</sup> décembre 1927  
Service fait par le curé de Vernou
- ! 18 Sept<sup>bre</sup> 1938- Service fait par le Curé de Moret sur Loing
- ! 07 Oct<sup>bre</sup> 1951 - Houdard (Jacques)

*Valérie Asselin-Barbouze (Adh. n°1)*

## Suite de la Cousinade Larpenteur-Michin Des Larpenteur à Fontaine-le-Port



Voulant en savoir davantage, et notamment pour savoir si ces LARPEUTEUR étaient apparentés à ceux de Thomery, j'ai commencé des recherches dont voici le résultat.



Archives Départementales  
de Seine-et-Marne (Cote ZFI 11997)



Je me suis rendu à Fontaine-le-Port à la recherche de cette maison. N'ayant en main que la seule carte postale, il n'a pas été facile de la retrouver. C'est en interrogeant de nombreuses personnes, que j'y suis parvenu. Celle-ci se trouve rue de la République, à droite, juste après le pont sous la voie ferrée. Aujourd'hui ce n'est plus une auberge.

En 1895, Louis LARPEUTEUR est aubergiste à Fontaine-le-Port. C'est l'année où lui et son épouse, Florence Emilie CHAILLOT, marient leur fille, Virginie Louise, âgée de 20 ans, avec Victor LARPEUTEUR, marinier, originaire de St-Mammès, où il est né 24 ans plus tôt. Il est fils de Auguste Honoré LARPEUTEUR, et de Clémentine CANTOT.

Louis LARPEUTEUR décède le 1<sup>er</sup> décembre 1900. La même année, en décembre, Robert LARPEUTEUR, son petit-fils voit le jour. Son père Victor est alors aubergiste, et sa mère épicière, il ont repris l'entreprise familiale, l'hôtel restaurant fait aussi épicerie, mercerie et tabac.

Louis LARPEUTEUR et Florence Emilie CHAILLOT, s'étaient mariés en 1874 à Fontaine-le-Port. Louis était marinier, et venait, lui aussi de St-Mammès. Il était veuf en premières noces de Rosalie Céline BERGERON, et en deuxièmes noces de Nathalie MARQUIS. Ses parents, François Honoré LARPEUTEUR, et Marie GENÈTRE, sont les mêmes que ceux de Auguste Honoré.

Victor et Virginie Louise LARPEUTEUR étaient donc cousins germains.

Robert décède prématurément à l'âge de 13 ans. Il repose au cimetière de Fontaine-le-Port avec ses parents.



Jean Cousin (Adh. n°5)

## Voici l'ébauche de son Ascendance

No Sosa	Nom et prénoms	Date et lieu de naissance	Date et lieu de Mariage	Date et lieu de Décès
<b>Génération I</b>				
1	<b>LARPENTEUR</b> Robert	° 01/12/1900 Fontaine-le-Port (77)		+ .././1913
<b>Génération II</b>				
2	<b>LARPENTEUR</b> Victor	° 25/12/1870 St-Mammès (77)	x 29/01/1895 Fontaine-le-Port (77)	+ 01/03/1921
3	<b>LARPENTEUR</b> Virginie Louise	° 08/07/1875 Fontaine-le-Port (77)	x 29/01/1895 Fontaine-le-Port (77)	+ 31/10/1946
<b>Génération III</b>				
4	<b>LARPENTEUR</b> Auguste Honoré	° 20/04/1835 St-Mammès (77)	x 12/01/1859 St-Mammès (77)	+ 13/03/1890 St-Mammès (77)
5	<b>CANTOT</b> Clémentine	° 16/12/1840 St-Mammès (77)	x 12/01/1859 St-Mammès (77)	+ 1895/....
6	<b>LARPENTEUR</b> Louis	° 05/06/1838 St-Mammès (77)	x 30/04/1874 Fontaine-le-Port (77)	+ 13/01/1900 Fontaine-le-Port (77)
7	<b>CHAILLOT</b> Florence Emilie	° 02/09/1838 Fontaine-le-Port (77)	x 30/04/1874 Fontaine-le-Port (77)	+ 1895/....
<b>Génération IV</b>				
8	<b>LARPENTEUR</b> François Honoré	° 17/02/1812 St-Mammès (77)	x 19/02/1834 St-Mammès (77)	+ 20/12/1864 St-Mammès (77)
9	<b>GENÈTRE</b> Marie	° 05/10/1810 St-Mammès (77)	x 19/02/1834 St-Mammès (77)	+ 1874/....
10	<b>CANTOT</b> François	° .././1819		+ 1859/....
11	<b>LATROIS</b> Marie Anne Virginie	° .././1822		+ 1859/....
12 = 8	<b>LARPENTEUR</b> François Honoré	° 17/02/1812 St-Mammès (77)	x 19/02/1834 St-Mammès (77)	+ 20/12/1864 St-Mammès (77)
13 = 9	<b>GENÈTRE</b> Marie	° 05/10/1810 St-Mammès (77)	x 19/02/1834 St-Mammès (77)	+ 1874/....
14	<b>CHAILLOT</b> Pierre	° .././1800		+ 1874/....
15	<b>HENRY</b> Catherine			+ 15/09/1861 Fontaine-le-Port (77)
<b>Génération V</b>				
16	<b>LARPENTEUR</b> Jean Henri	° 27/09/1774 Moret-sur-Loing (77)	x 11/prai/12 St-Mammès (77)	+ 1834/....
17	<b>TURPIN</b> Marie Antoinette	° 18/07/1782 Moret-sur-Loing (77)	x 11/prai/12 St-Mammès (77)	+ 19/08/1832 St-Mammès (77)
18	<b>GENÈTRE</b> François Pierre			+ 11/12/1832 St-Mammès (77)
19	<b>VILLAIN</b> Anne Aubin			+ 1834/....

Suite...

No Sosa	Nom et prénoms	Date et lieu de naissance	Date et lieu de Mariage	Date et lieu de Décès
<b>Génération VI</b>				
32	<b>LARPENTEUR</b> Vincent		x 16/10/1764 Moret-sur-Loing (77)	
33	<b>PANIER</b> Damienne		x 16/10/1764 Moret-sur-Loing (77)	
34	<b>TURPIN</b> Etienne	° 01/01/1754 Fromonville (77)	x 22/01/1780 Moret-sur-Loing (77)	+ 1820/....
35	<b>HENRY</b> Marie Madeleine Justine	° Moret-sur-Loing (77)	x 22/01/1780 Moret-sur-Loing (77)	+ 1820/....
<b>Génération VII</b>				
64	<b>LARPENTEUR</b> Vincent	° Moret-sur-Loing (77)	x 23/11/1734 Moret-sur-Loing (77)	+ 1765/....
65	<b>LEGRAND</b> Marie	° Moret-sur-Loing (77)	x 23/11/1734 Moret-sur-Loing (77)	+ 1765/....
66	<b>PANIER</b> <b>Antoine</b>	° Moret-sur-Loing (77)	x 27/01/1728 Moret-sur-Loing (77)	+ 1764/1781
67	<b>GAILLOU</b> <b>Marie</b>	° Moret-sur-Loing (77)	x 27/01/1728 Moret-sur-Loing (77)	+ 1764/1781
68	<b>TURPIN</b> Etienne			+ ..../1780
69	<b>BOISSEAU</b> Espérance			+ 1780/....
70	<b>HENRY</b> Etienne	° Moret-sur-Loing (77)	x 23/11/1756 Moret-sur-Loing (77)	+ 1756/1764
71	<b>CARRÉ</b> Marie	° Moret-sur-Loing (77)	x 23/11/1756 Moret-sur-Loing (77)	+ 1780/....
<b>Génération VIII</b>				
128	<b>LARPENTEUR</b> Etienne		x 27/01/1693 Moret-sur-Loing (77)	+ 1739/....
129	<b>HARAN</b> Geneviève	° Voulx (77)	x 27/01/1693 Moret-sur-Loing (77)	+ 1739/....
130	<b>LEGRAND</b> Claude	° .././1679	x 19/02/1703 Moret-sur-Loing (77)	+ 09/04/1714 Moret-sur-Loing (77)
131	<b>GENTILS</b> Marie		x 19/02/1703 Moret-sur-Loing (77)	+ 1734/1745
132	<b>PANIER</b> Antoine	° .././1681	x 22/11/1701 Moret-sur-Loing (77)	+ 28/08/1751 Moret-sur-Loing (77)
133	<b>REBOURS</b> Edmée	° .././1676	x 22/11/1701 Moret-sur-Loing (77)	+ 01/07/1742 Moret-sur-Loing (77)
134	<b>GAILLOU</b> Abraham	° .././1655	x 20/11/1696 Moret-sur-Loing (77)	+ 27/05/1731 Moret-sur-Loing (77)
135	<b>LEPAGE</b> Marie	° .././1663 Moret-sur-Loing (77)	x 20/11/1696 Moret-sur-Loing (77)	+ 12/07/1753 Moret-sur-Loing (77)
140	<b>HENRY</b> Etienne	° .././1701	x 20/01/1728 Moret-sur-Loing (77)	+ 05/02/1784 Moret-sur-Loing (77)
141	<b>MERLE</b> Marie	° .././1700	x 20/01/1728 Moret-sur-Loing (77)	+ 10/04/1774 Moret-sur-Loing (77)



Suite...

No Sosa	Nom et prénoms	Date et lieu de naissance	Date et lieu de Mariage	Date et lieu de Décès
142	<b>CARRÉ</b> Thomas	° .././1700 Moret-sur-Loing (77)	x 25/10/1718 Moret-sur-Loing (77)	+ 03/08/1760 Moret-sur-Loing (77)
143	<b>TANNEUR</b> Marie	° 14/02/1697 Moret-sur-Loing (77)	x 25/10/1718 Moret-sur-Loing (77)	+ 23/05/1754 Moret-sur-Loing (77)
<b>Génération IX</b>				
256	<b>LARPENTEUR</b> Etienne		x .././1663	+ .././1691
257	<b>SÉNASSON</b> Marguerite	° .././1636	x .././1663	+ 23/11/1691 Moret-sur-Loing (77)
<b>Contrat de mariage le 09/06/1663 à Moret-sur-Loing (AD77 - 262 E 52 - Me ROUSSART Henri, père)</b>				
258	<b>HARAN</b> Charles			+ .././1693
259	<b>TIXIER</b> Jeanne			+ 1702/....
260	<b>LEGRAND</b> Claude		x 11/07/1673 Moret-sur-Loing (77)	+ .././1703
261	<b>CARDON</b> Jeanne		x 11/07/1673 Moret-sur-Loing (77)	+ .././1703
262	<b>GENTILS</b> Martin	° .././1641 Montigny-sur-Loing (77)		+ 10/05/1696 Moret-sur-Loing (77)
263	<b>BOYER Marie</b>			+ 1703/....
264	<b>PANIER</b> Georges	° .././1639	x 30/06/1676 Moret-sur-Loing (77)	+ 22/05/1689 Moret-sur-Loing (77)
265	<b>DAGRON</b> Louise	° .././1645	x 30/06/1676 Moret-sur-Loing (77)	+ 02/12/1716 Moret-sur-Loing (77)
266	<b>REBOURS</b> Martin	° .././1653		+ 13/12/1680 Moret-sur-Loing (77)
267	<b>LEPAGE</b> Marie			+ 27/02/1700 Moret-sur-Loing (77)
268	<b>GAILLOU</b> Charles			+ .././1678
269	<b>PAZARD</b> Barbe			+ 1696/....
270	<b>LEPAGE</b> Jean			+ .././1696
271	<b>MACÉ</b> Etienne			+ .././1696
280	<b>HENRY</b> Etienne	° .././1663	x 22/11/1689 Moret-sur-Loing (77)	+ 27/05/1736 Moret-sur-Loing (77)
281	<b>RENAULT</b> Madeleine	° .././1664 Moret-sur-Loing (77)	x 22/11/1689 Moret-sur-Loing (77)	+ 25/05/1709 Moret-sur-Loing (77)

Suite...

No Sosa	Nom et prénoms	Date et lieu de naissance	Date et lieu de Mariage	Date et lieu de Décès
282	<b>MERLE</b> Louis	° .././1664	x 18/02/1692 Moret-sur-Loing (77)	+ 25/11/1738 Moret-sur-Loing (77)
283	<b>VILLENEUVE</b> Anne	° .././1668	x 18/02/1692 Moret-sur-Loing (77)	+ 25/04/1740 Moret-sur-Loing (77)
284	<b>CARRÉ</b> Edme	° .././1646	x 07/08/1685 Moret-sur-Loing (77)	+ 18/10/1708 Moret-sur-Loing (77)
285	<b>BRISSARD</b> Edmée	° .././1657	x 07/08/1685 Moret-sur-Loing (77)	+ 05/04/1734 Moret-sur-Loing (77)
286	<b>TANNEUR</b> Louis	° .././1667 Moret-sur-Loing (77)	x 22/11/1695 Moret-sur-Loing (77)	+ 13/04/1735 Moret-sur-Loing (77)
287	<b>BERGERON</b> Michèle	° .././1675	x 22/11/1695 Moret-sur-Loing (77)	+ 04/08/1705 Moret-sur-Loing (77)
<b>Génération X</b>				
512	<b>LARPENTEUR</b> Etienne			+ 1658/1663
513	<b>CHENUET</b> Perrette			+ 1673/....
514	<b>SÉNASSON</b> Jean			+ ..../1663
515	<b>DAUVERGNE</b> Jacqueline			
520	<b>LEGRAND</b> Nicolas			+ 1673/....
521	<b>FAISSÉ</b> Line			+ 1673/....
522	<b>CARDON</b> Richard			+ ..../1673
523	<b>CORNOY</b> Jeanne			+ ..../1673
528	<b>PANIER</b> <b>Antoine</b>	° .././1615		+ 20/10/1693 Moret-sur-Loing (77)
529	<b>BÉLIEURT</b> <b>Rose</b>			+ ..../1676
530	<b>DAGRON</b> Jean			+ ..../1676
531	<b>MOUSSARD</b> Marie			+ 1676/....
560	<b>HENRY</b> Etienne			+ ..../1689
561	<b>BOSSUAT</b> Marguerite			+ ..../1689
562	<b>RENAULT</b> Sébastien			+ 1683/1689
563	<b>MOREAU ; MORRAIN</b> Jeanne			+ 1683/1689

Suite...

No Sosa	Nom et prénoms	Date et lieu de naissance	Date et lieu de Mariage	Date et lieu de Décès
564	MERLE Louis	° .././1635		+ 22/12/1715 Moret-sur-Loing (77)
565	ROGER Marie	° .././1640		+ 22/06/1705 Moret-sur-Loing (77)
566	<b>VILLENEUVE</b> Vincent	° .././1639		+ 14/10/1694 Moret-sur-Loing (77)
567	<b>BOYER</b> Louise	° .././1639		+ 28/05/1701 Moret-sur-Loing (77)
570	<b>BRISSARD</b> Mathurin			+ ..../1685
571	<b>LUQUET</b> Michèle	° .././1627		+ 27/09/1709 Moret-sur-Loing (77)
572	<b>TANNEUR</b> Louis	° .././1642		+ 14/08/1706 Moret-sur-Loing (77)
573	<b>GRAVETEAU</b> Marie	° .././1639		+ 05/12/1716 Moret-sur-Loing (77)
574	<b>BERGERON</b> Jean	° .././1628	x .././1655	+ 27/05/1710 Moret-sur-Loing (77)
575	<b>ROBILLARD</b> Claude	° .././1632	x .././1655	+ 02/10/1710 Moret-sur-Loing (77)
<b>Génération XI</b>				
1148	<b>BERGERON</b> Claude		x ..../1656	+ 1656/....
1149	<b>DUBOURREAU</b> Marie		x ..../1656	
1150	<b>ROBILLARD</b> Jean			+ 1655/....
1151	<b>LYONNOIS</b> Jeanne			+ ..../1655

Jean Cousin (Adh. n°5)

## Inventaire des Registres des Communes sur lesquelles les bénévoles travaillent...

Voici l'ébauche de cet inventaire...

CHAMPAGNE SUR SEINE							
Début	Fin	Num	Microfilm	Mairie	Greffe	Nbre vues	Observations
1627	1711	5Mi 2693	5Mi 2693	GG 1		271	
1704	1705				6E81 /1/1		
1712	1751	5Mi 2694	5Mi 2694	GG 2		227	+ mariages 1793 (copie)
1737	1787	5Mi 2696	5Mi 2696		6E81 /1/2	107	depuis 1771
1751	1770	5Mi 2695	5Mi 2695	GG 3		110	
<b>1771</b>	<b>1907</b>			<b>GG / 1E</b>			<b>à compléter en mairie</b>
1788	AN 8	5Mi 2697	5Mi 2697		6E81 /2	294	
AN 9	1809	5Mi 2698	5Mi 2698		6E81 /3	296	
1810	1825	5Mi 2699	5Mi 2699		6E81 /4	410	
1826	1842	5Mi 2700	5Mi 2700		6E81 /5	332	
1843	1861	5Mi 2701	5Mi 2701		6E81 /6	295	
1862	1875	5Mi 2702	5Mi 2702		6E81 /7	245	
1876	1893	5Mi 7956	5Mi 7956		6E81 /8	150	jusqu'en 1885
1876	1893	6E81 /8			6E81 /8	269	
1894	1903	6E81 /9			6E81 /9	243	
1904	1909	6E81 /10			6E81 /10	125	jusqu'en 1906
1910	1915				6E81 /11		
1793	1902						tables décennales

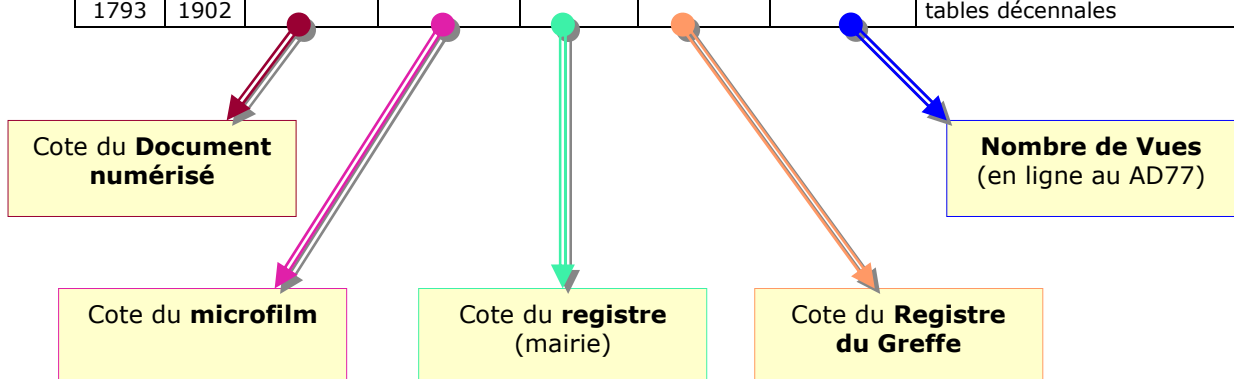

Jean Cousin (Adh. n°5)

## Découverte pendant les Vacances d'hiver...



Pendant mes vacances d'hiver dans la Vallée de la Maurienne, j'ai découvert les Vertus du Lait d'Ânesse !!!!

### Généralités :

Le **lait d'ânesse** connaît depuis l'antiquité égyptienne des utilisations tant alimentaires que cosmétiques.

Une ânesse donne environ trois à six litres de lait par jour. Les élevages d'ânes, souvent appelés **Asinerie**, peuvent compter de quelques ânes jusqu'à plus de 600.



### La Composition :

Le **lait d'ânesse** est, avec le lait de jument, le lait le plus proche du **lait maternel**, avec notamment des taux de lipides bas et de lactoses élevés.

Dans le tableau ci-dessous, voici la comparaison de la composition des laits entre ânesse, jument, humain et vache (g/100g) :

	<u>ânesse</u>	<u>jument</u>	<u>humain</u>	<u>vache</u>
<u>pH</u>	7,0 - 7,2	7,18	7,0 - 7,5	6,6 - 6,8
<u>protéine</u>	1,5 - 1,8	1,5 - 2,8	0,9 - 1,7	3,1 - 3,8
<u>lipide</u>	0,3 - 1,8	0,5 - 2,0	3,5 - 4,0	3,5 - 3,9
<u>lactose</u>	5,8 - 7,4	5,8 - 7,0	6,3 - 7,0	4,4 - 4,9
<u>résidu</u>	0,3 - 0,5	0,3 - 0,5	0,2 - 0,3	0,7 - 0,8

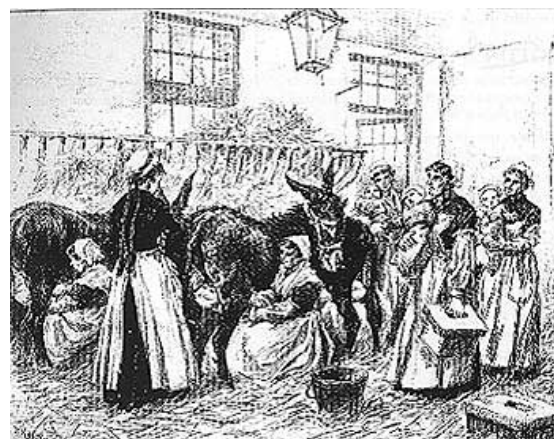

### **Au niveau Alimentaire :**

Le **lait d'ânesse** est utilisé jusqu'au début du [XX<sup>e</sup> siècle](#) comme substitut au [lait maternel](#). Le témoignage en 1928 du Pr Charles Porcher (1872-1933) de l'École vétérinaire de Lyon montre que la pratique se déroulait encore, mais dans une moindre mesure, dans l'entre-deux-guerres : « Il semble que l'on revienne au lait d'ânesse pour l'élevage de la première enfance, dans les cas, notamment, où le jeune est d'une santé plutôt délicate. Ce n'est pas que le lait d'ânesse ait été tout à fait abandonné, mais alors que dans les villes on trouvait assez facilement, il y a quelques 25 ou 30 ans, quelques ânesses entretenues pour fournir leur lait en vue de la nourriture des jeunes bébés, on peut dire que ceci avait, depuis, pour ainsi dire, complètement disparu ».

Plus récemment, des études montrent que le lait d'ânesse pourrait servir d'alternative au lait de vache pour les enfants présentant une allergie aux protéines bovines.

### **Au niveau Cosmétique :**

Le **lait d'ânesse**, de par sa composition exceptionnelle (vitamines A, B, C et acides gras), est un "tenseur" idéal pour la peau, il a le pouvoir de ralentir son vieillissement en la régénérant.

On raconte que [Cléopâtre](#), reine d'Égypte antique, prenait des bains de lait d'ânesse pour entretenir sa beauté et la jeunesse de sa peau. La légende dit qu'il ne fallait pas moins de 700 ânesses pour lui fournir la quantité de lait nécessaire à ses bains quotidiens.

C'est également le cas de Poppée (v. 30-65), seconde épouse de l'empereur romain Néron, mentionné par Pline l'Ancien, décrivant les vertus du lait d'Anesse pour la peau : « On croit que le lait d'ânesse efface les rides du visage, rend la peau plus délicate et en entretient la blancheur.



On sait que certains femmes s'en fomentent le visage sept cents fois par jour, observant scrupuleusement ce nombre. Poppée, femme de l'empereur Néron, mit le lait d'ânesse à la mode ; elle s'en faisait même des bains et pour cela elle avait des troupeaux d'ânesses qui la suivaient dans ses voyages ».

[Pauline](#) (1780-1825), sœur de Napoléon Bonaparte, aurait également eu recours au lait d'ânesse pour des soins de peau.

On s'en sert encore aujourd'hui pour fabriquer des savons et de la crème hydratante.

Les revenus de la vente complètent ceux que les éleveurs d'ânes tirent de l'élevage ou de la location aux randonneurs.

### **Au niveau Médicale :**

Le **lait d'ânesse** était autrefois utilisé en médecine, ses vertus curatives étaient connues dès l'antiquité et les médecins le recommandaient pour soigner diverses affections.

Le père de la médecine, Hippocrate (460 - 370 av. J-C), prescrivait le lait d'ânesse pour de nombreux maux, comme les problèmes de foie, œdèmes (hydropisie), saignements de nez (épistaxis), empoisonnements, maladies infectieuses, cicatrisation des plaies et fièvres.

Ainsi dans son ouvrage encyclopédique Histoire naturelle, livre 28 traitant des remèdes tirés des animaux, Pline l'Ancien (23 - 79 après J.-C.) le proposait pour combattre les empoisonnements, la fièvre, la fatigue, les taches des yeux, les dents ébranlées, les rides du visage, les ulcérations, l'asthme et certains problèmes gynécologiques : « On donne de même du lait d'ânesse contre le plâtre, la céruse, le soufre et le vif-argent ainsi que pour combattre la constipation au cours des fièvres. On emploie encore le lait en gargarisme pour les ulcérations de la gorge.

Pris en boisson, il est extrêmement efficace pour réparer les forces épuisées de ces malades qu'on appelle atrophiques, et aussi contre la fièvre sans mal de tête. Les anciens avaient dans leurs secrets d'administrer avant le repas une hémine de lait d'ânesse ou à défaut, de lait de chèvre, aux enfants qui souffraient de tranchées en allant à la selle. » ; « Le lait d'ânesse, à l'intérieur, amortit les poisons, et en particulier la jusquiame, le gui, la ciguë, le lièvre marin, l'opocarpalum, le pharicon, le dorycnium, et l'effet du lait caillé dans l'estomac [...]

Nous indiquerons plusieurs autres usages du lait d'ânesse : seulement on se souviendra qu'il doit être pris fraîchement trait ou chauffé peu de temps après, car aucun ne s'évente plus tôt. », « La cendre de corne d'âne appliquée avec du lait d'ânesse enlève les taies et taches des yeux », « Les dents ébranlées par un coup sont raffermies par le lait d'ânesse ou par la cendre des dents du même animal, ainsi que par la poudre des lichens du cheval, injectée dans l'oreille avec de l'huile », « On traite les ulcérations de l'estomac par le lait d'ânesse et aussi par le lait de vache », « Pour l'asthme ce qu'il y a de plus efficace, c'est le sang des chevaux sauvages, en boisson; puis le lait d'ânesse bouilli avec des oignons, et réduit de cette façon en petit lait, qu'on prend tiède : on ajoute sur trois hémines de lait un cyathe de cendre infusé dans de l'eau, puis délayé dans du miel. », « Le ténesme, c'est-à-dire une envie fréquente et sans effet d'aller à la selle, se guérit par le lait d'ânesse ou le lait de vache en boisson ».

« Si le sein est douloureux, on calme la douleur en faisant boire du lait d'ânesse ; ce lait, pris avec du miel, est emménagogue ».

De même, Buffon (1707-1788) , dans son Histoire naturelle, mentionne les bienfaits du lait d'ânesse : « Le lait d'ânesse au contraire est un remède éprouvé et spécifique pour certains maux, et l'usage de ce remède s'est conservé depuis les Grecs jusqu'à nous ».

Source :  
<http://www.bourricot.com/Selection/VertusLait.html>

*Valérie Asselin-Sarbouze (Adh. n°1)*

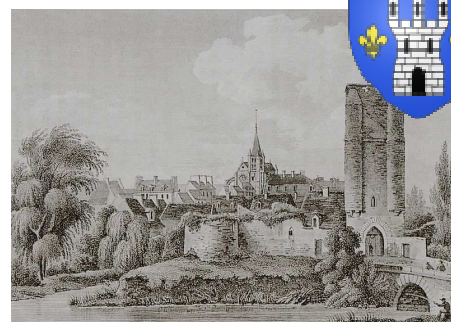

## Week-end des 7 et 8 février 2009 à Brie Comte-Robert (77)



**Charly et ses 2 dames !!!**



**Notre Trésorier, Pierre est venu nous seconder**

### En conclusion de ces deux jours...de notre Secrétaire :

Bonne organisation de l'Association Généalogique de Brie-Comte-Robert (A.G.B.C.R.) et nous avons eu un accueil chaleureux du Président Yves NEVEUX.

Notre stand était tenu par Valérie, Jean COUSIN et moi-même.

Notre charmant trésorier, Pierre CAHIN, est venu nous rendre visite et fut HEUREUX d'avoir vendu des tapis de souris.

Nous avons eu quelques visiteurs, un contact sérieux et un couple de Montcourt-Fromonville. Et à ce sujet, ce couple nous a d'ailleurs donné des compliments au niveau du Site Internet de notre Association.

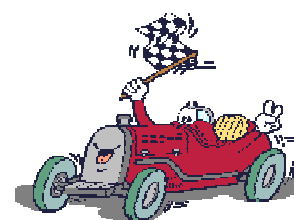
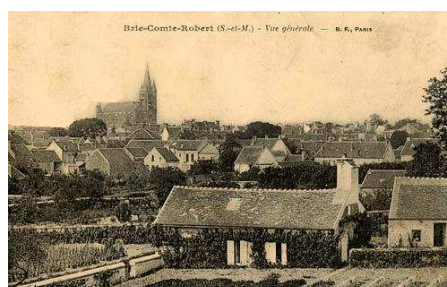





## Informations retrouvées sur Internet



On découvre dans les forums de discussion Yahoo (pour ne pas faire de la publicité)...des richesses lorsque l'on recherche une aiguille dans une botte de foin....

### Voici des **LIENS sur l'héraldique pour les amateurs de blasons**

- ▶ Armoiries des villes de France  
<http://armoiries.free.fr/accueil/index.html>
- ▶ Armorial Général de France, Généralité de Limoges. Recueil officiel dressé par Charles d'Hozier en vertu de l'édit de 1696.  
<http://pagesperso-orange.fr/jm.ouvrard/hozier/hozier1.htm>
- ▶ Armorial chevaleresque de Pologne (en polonais)  
<http://polonium.de/docs/ciekawostki/herby/>
- ▶ Armorial d'Angleterre et du pays de Galles (en anglais)  
<http://www.civicheraldry.co.uk/>
- ▶ Armorial de la Charente et de l'Engoumois  
<http://pagesperso-orange.fr/jm.ouvrard/autres/suite.htm>
- ▶ Armorial de wikipedia  
Régions françaises Départements français Communes de France  
Communautés espagnoles Armorial de l'Allemagne Armorial de Belgique  
Armorial du Luxembourg Armorial de la Suisse Villes européennes  
Armoiries papales Héraldique ecclésiastique Capétiens Familles de France  
Anciens fiefs de France Armorial des corporations Paires d'Ancien Régime  
Noblesse d'Empire Princes et ducs d'Europe Couronne britannique Royaumes  
ibériques Principautés italiennes Saint-Empire germanique Duché de  
Luxembourg Royaumes scandinaves Orient latin  
Armorial d'Afrique Armorial d'Amérique Villes américaines Armorial du Canada  
Blasons personnels Armorial au lion Créatures aquatiques  
<http://fr.wikipedia.org/wiki/Cat%C3%A9gorie:Armorial>
- ▶ Art du Blason & identité graphique  
<http://www.horizons-graphiques.com/heraldique/index.html>
- ▶ Blason : la science héraldique. Explications. Blasons historiques, armorial des communes de Touraine  
<http://blasons.free.fr/heraldique/herald.html>
- ▶ Blason des royaumes, comtés et villages catalans. Partie héraldique du Site Histoire du Roussillon  
<http://histoireduroussillon.free.fr/Decouvrir/Catalanite/Blasons.php>
- ▶ Société héraldique d'Ecosse (en anglais)  
<http://www.heraldry-scotland.co.uk/>



Suite...



- ▶ English Rolls

<http://perso.numericable.fr/briantimms/era/early%20rolls%20of%20arm...>

- ▶ HeraldiqueGenWeb

L'Armorial Général de Rietstap. L'Armorial Général d'après l'édit de 1696 (Charles d'Hozier). Les recherches et réformation de noblesse de 1664-1668 Armorial du Bourbonnais Armorial Général de Bretagne Le Rôle d'Armes de l'ost de Ploërmel. Le Rôle d'Armes du second traité de Guérande.

Une montre à Vannes en 1492. L'ancienne chevalerie de Lorraine, Nobiliaire de Provence, Histoire héroïque et universelle de la noblesse de Provence, Nobiliaire des Bouches-du-Rhône, Histoire de la noblesse du Comté Venaissin, d'Avignon et de la principauté d'Orange, Rôle d'Armes de Zurich L'Armorial Bellenville.

L'Armorial de la Toison d'Or et de l'Europe. Armorial des communes des Bouches-du-Rhône Armorial des Communes du Vaucluse Armoiries et institutions des communes des Alpes-Maritimes, Armorial des communes de Provence, Traité d'Héraldique de Michel Pastoureau Trésor Héraldique, de A. de la Porte

<http://www.francegenweb.org/~heraldique/index.php>

- ▶ Heraldry of the world (en anglais)

<http://www.ngw.nl/>

- ▶ Héraldique Belge. Armorial des familles | Armorial des villes | Armorial ecclésiastique

<http://heraldiquebelge.teria.org/>

- ▶ Héraldique européenne

Armorial des Chevaliers de l'Annonciade, Armorial des Chevaliers du Croissant, Armorial de l'Ordre de la Jarretière, Armorial des rues de Paris, Armorial des Chevaliers du Saint-Esprit, Armorial des Chevaliers de la Toison d'Or, Armorial de Gelre, Rôle d'Armes Bigot, Rôle d'armes de Caerlaverock, Armorial de Châlons-en-Champagne, Rôle d'armes de la bataille de Falkirk, Rôle d'armes Glover, Armorial Lalaing, Rôle d'armes du siège de Stirling, Armorial des Premiers Ministres Britanniques, Armorial des Doges de Gênes, Armorial des Empereurs Germaniques, Armorial des Evêques de Laon, Armorial des Evêques de Langres, Armorial des Archevêques de Reims, Armorial des Grands Maîtres de l'Ordre Teutonique, Armorial des Doges de Venise

<http://www.heraldique-europeenne.org/Accueil.htm>

- ▶ La banque du blason

Anciennes provinces de France, Pays de l'ancienne France, Départements français, Communes de France, Anciennes dépendances françaises, Capitales d'Europe, Chevaliers de la Table ronde, Supérieurs et Grands maîtres de l'ordre des Hospitaliers de Saint Jean de Jérusalem, de Rhodes et de Malte, Maîtres de l'ordre du Temple, Grands maîtres de l'ordre Teutonique ou de Notre Dame des Allemands, Familles de France, Familles d'Ailleurs, Galerie mon blason

<http://www.newgaso.fr/homepag2.php3>



Réponses au 1<sup>er</sup> Jeu des Mots croisés

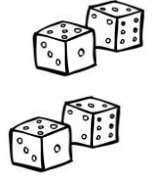

	1	2	3	4	5	6	7	8	9	10	11	12
I	G	E	N	E	R	A	L	E	M	E	N	T
II	E	L	E	V	E		U		E	P		R
III	N	A		E	V	E	N	T		A	P	I
IV	E		A		E		D	U		V	A	B
V	A	V	E	C		L	I		H	E	M	U
VI	L	A	R	E	N	A		N	E			L
VII	O		E	R	E		R	U		V		A
VIII	G	R	E	C		I			N	A		T
IX	I			L	O	I	N	G		L	U	I
X	Q	U	I	E	T		A	A		L		O
XI	U		C		O	D	I	N		E		N
XII	E	X	I	S	T	E	N	T	I	E	L	S

*Jeu de Pierre Cahin (Adh. n°3)*

A vos crayons et à vos neurones .....Nouvelle grille proposée par Jean COUSIN.

	1	2	3	4	5	6	7	8
A								
B								
C								
D								
E								
F								
G								
H								

**Horizontalement :**

- A Se rapprochent du feu pour former le cercle.
- B A reçu du feu.
- C Quête continuelle du généalogiste.
- D Morceaux d'Higelin. Cardinal.
- E Porte d'entrée chez les Mormons.
- F Juxtaient souvent les relais de poste.
- G Coule en Alsace.
- H Célèbre école de la rue d'Ulm. Divinité nordique.

**Verticalement :**

- 1 Assemblée de religieux
- 2 Au cœur du chêne. Victoire.
- 3 Le généalogiste y trouve son bonheur.
- 4 Pas grand chose. Suit le docteur.
- 5 Peut faciliter la vie du généalogiste en activité.
- 6 Filet qui ne touche pas les bords.
- 7 Fin de l'histoire. Coule en Afrique.
- 8 Bien arrivées. Tête d'enfant. Senior. Geste désordonné.

*Jeu de Jean Cousin (Adh. n° 5)*

### Les métiers de nos ancêtres

Voici la suite des Métiers de nos ancêtres... Cette liste n'est pas exhaustive... elle peut être complétée....



<b>Découpeur</b>	Ouvrier chargé de tronçonner les barres d'acier à la bonne longueur pour en faire des lames de couteau.
<b>Dégorgeur</b>	Ouvrier qui procède au dégorgeage des vins mousseux.
<b>Départeur</b>	Ouvrier qui, dans les moulins à huile, jette les olives à la pelle sous la meule.
<b>Détricheur</b>	Ouvrier qui trie les laines avant le peignage.
<b>Diablotin</b>	Ouvrier affineur qui fait le départ de l'or et de l'argent.
<b>Dîmeur</b>	Celui qui était chargé de percevoir la dîme (impôt en argent ou en nature, le plus souvent en nature, au clergé ou à la noblesse).
<b>Domestique</b>	Les domestiques étaient très nombreux au cours des derniers siècles. Dans les actes, il est précisé chez qui travaille le ou la domestique : en général chez Monsieur le Marquis, ou le Seigneur, ou encore chez un notable, dans une abbaye.
<b>Dominotier</b>	Marchand ou fabricant de papiers peints appelés dominoterie.
<b>Drapier</b>	Personne qui fabrique le drap ou marchand de drap.
<b>Drosseur Drousseur</b>	Ouvrier dont l'emploi est d'engraisser la laine avec de l'huile et de la carder avec de grandes cardes de fer.

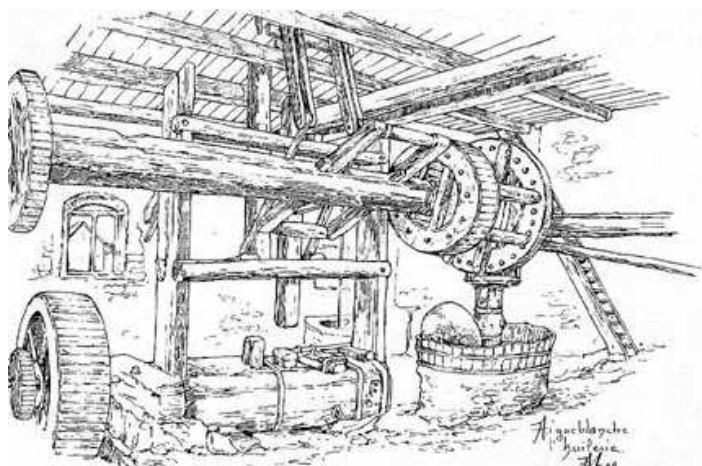

Moulin à Huile



Domestique



# L'entraide ...



Cette nouvelle rubrique va permettre aux adhérents de LARENA d'avoir une porte ouverte dans leurs recherches.....



## **Question : de Monsieur Edgar Baudrier (Adh.-n° xx)**

Recherche des informations sur :

1. LENOBLE Jean marié le 19 Septembre 1758 à Boësse (45) avec GERARD Marie Elisabeth
2. BEAUHEL François ° ± en 1726, x avec NAUDIN Marie Charlotte. Ils ont une fille ° le 24 Mars 1766 et ♥ le 3 Frimaire An III avec LENOBLE Jean à Boësse (45).
3. BERTHOU ou BERTHION Mathurin † le 05 déc. 1782 à Boësse, ♥ le 03 Fév. 1722 avec DELORME Anne – elle est décédé le 03 Fév. 1762. Elle est la fille de Nicolas et de ???

## Réponse de Valérie Asselin-Barboux (Adh.-n° 1)

Edgar BAUDRIER	N°								
	N° 2	N° 4	N° 5	N° 6	N° 8	N° 9	N° 10	N° 11	N° 16
N.P. LENOBLE Jean 1er Nov. 1764 à Boësse (45) * ?? À ?? * 30 Mai 1786 à Boësse (45)	N.P. LENOBLE Jean * en 1788 à ?? P-é à Boësse (45)	N.P. GIRARD Marie * en 1788 à ?? P-é à Boësse (45)	N.P. LENOBLE Jean * en 1697 à Boësse (45) * 1776 à Boësse (45) - 79ans * 07 janv. 1738 à Boësse (45)	N.P. LENOBLE Jean * en 1697 à Boësse (45) * 1776 à Boësse (45) - 79ans * 07 janv. 1738 à Boësse (45)	N.P. PIERRE Marie * vers 1715 à ?? P-é à Boësse (45) * 14 Août 1767 à Boësse (45) * 07 janv. 1738 à Boësse (45)	N.P. PIERRE Marie * vers 1715 à ?? P-é à Boësse (45) * 14 Août 1767 à Boësse (45) * 07 janv. 1738 à Boësse (45)	N.P. GIRARD	N.P.	N.P. LENOBLE * * 0
Avec Marie Anne Madeleine LESEUR									N° 17 N.P. * * 0
									N° 18 N.P. PIERRE Barthélémy * 30 Juillet 1723 à Boësse (45) * 15 Fév. 1700 à Boësse (45)
									N° 19 N.P. JACQUES Marguerite * * 15 Fév. 1700 à Boësse (45)
									N° 20 N.P. GIRARD * * 0
									N° 21 N.P. * * 0
									N° 22 N.P. * * 0
									N° 23 N.P. * * 0



Suite

<p><b>N° 3</b></p> <p><b>N.P. NAUDIN Marie Charlotte</b></p> <p>-</p> <p>•</p> <p>• 07 Juillet 1765 à Boësse (45)</p>	<p><b>N° 6</b></p> <p><b>N.P. NAUDIN Antoine</b></p> <p>-</p> <p>• en 1701 à ?? P-é à Boësse (45)</p> <p>• 10 Juillet 1770 à Boësse (45)</p> <p>• 15 Sept. 1733 à Boësse (45)</p>	<p><b>N° 12</b></p> <p><b>N.P.</b></p> <p>-</p> <p>•</p> <p>•</p>	<p><b>N° 24</b></p> <p><b>N.P.</b></p> <p>-</p> <p>•</p> <p>•</p>
<p>Avec</p>	<p><b>N° 7</b></p> <p><b>N.P. PIERRE Marguerite</b></p> <p>-</p> <p>• 21 Oct. 1705 à Boësse (45)</p> <p>• 1er Nov. 1773 à Boësse (45)</p> <p>• 15 Sept. 1733 à Boësse (45)</p>	<p><b>N° 13</b></p> <p><b>N.P.</b></p> <p>-</p> <p>•</p> <p>•</p>	<p><b>N° 25</b></p> <p><b>N.P.</b></p> <p>-</p> <p>•</p> <p>•</p>
	<p><b>N° 36</b></p> <p><b>N.P. PIERRE Achille</b></p> <p>-</p> <p>• en 1655 à ??</p> <p>• en 1699 à ?? (âgé d'env. 44 ans)</p> <p>• Juillet 1673 à Boësse (45)</p>	<p><b>N° 14</b></p> <p><b>N.P. PIERRE Etienne</b></p> <p>-</p> <p>• en 1685 à ?? P-é à Boësse (45)</p> <p>• 06 Déc. 1741 à Boësse (45)</p> <p>• 11 Juin 1637 à Boësse (45)</p>	<p><b>N° 26</b></p> <p><b>N.P.</b></p> <p>-</p> <p>•</p> <p>•</p>
	<p><b>N° 37</b></p> <p><b>N.P. MARCHENAY Jeanne</b></p> <p>-</p> <p>• en 1658 à ?? P-é à Boësse (45)</p> <p>• 25 Oct. 1634 à Boësse (45) -env.36</p> <p>• Juillet 1673 à Boësse (45)</p>	<p><b>N° 15</b></p> <p><b>N.P. SAULNIER Catherine</b></p> <p>-</p> <p>• en 1676 à ?? P-é à Boësse (45)</p> <p>• 11 Janv. 1733 à Boësse (45) - 57 ans</p> <p>• 11 Juin 1637 à Boësse (45)</p>	<p><b>N° 27</b></p> <p><b>N.P.</b></p> <p>-</p> <p>•</p> <p>•</p>
		<p><b>N° 72</b></p> <p><b>N.P. PIERRE Etienne</b></p> <p>-</p> <p>•</p> <p>• 21 Août 1644 à Boësse (45)</p>	<p><b>N° 28</b></p> <p><b>N.P. PIERRE Etienne</b></p> <p>-</p> <p>•</p> <p>• 21 Août 1644 à Boësse (45)</p>
		<p><b>N° 73</b></p> <p><b>N.P. LOURS Barbe</b></p> <p>-</p> <p>• vers 1621 à ?? P-é à Boësse (45)</p> <p>• en 1705 à ?? -env. 84 ans</p> <p>• 21 Août 1644 à Boësse (45)</p>	<p><b>N° 29</b></p> <p><b>N.P. LOURS Barbe</b></p> <p>-</p> <p>• en 1621</p> <p>• en 1705</p> <p>• 21 Août 1644 à Boësse (45)</p>
		<p><b>N° 74</b></p> <p><b>N.P. MARCHENAY Jacques</b></p> <p>-</p> <p>•</p> <p>•</p>	<p><b>N° 30</b></p> <p><b>N.P.</b></p> <p>-</p> <p>•</p> <p>•</p>
		<p><b>N° 75</b></p> <p><b>N.P. BERTRAND Catherine</b></p> <p>-</p> <p>•</p> <p>•</p>	<p><b>N° 31</b></p> <p><b>N.P.</b></p> <p>-</p> <p>•</p> <p>•</p>
			<p><b>N° 144</b></p> <p><b>N.P. PIERRE Etienne</b></p> <p>-</p> <p>•</p> <p>•</p>
			<p><b>N° 145</b></p> <p><b>N.P. TILLON Marie</b></p> <p>-</p> <p>•</p> <p>•</p>
			<p><b>N° 146</b></p> <p><b>N.P.</b></p> <p>-</p> <p>•</p> <p>•</p>
			<p><b>N° 147</b></p> <p><b>N.P.</b></p> <p>-</p> <p>•</p> <p>•</p>
			<p><b>N° 148</b></p> <p><b>N.P.</b></p> <p>-</p> <p>•</p> <p>•</p>
			<p><b>N° 149</b></p> <p><b>N.P.</b></p> <p>-</p> <p>•</p> <p>•</p>
			<p><b>N° 150</b></p> <p><b>N.P.</b></p> <p>-</p> <p>•</p> <p>•</p>
			<p><b>N° 151</b></p> <p><b>N.P.</b></p> <p>-</p> <p>•</p> <p>•</p>

**Question : de Madame Josy Ferri (Adh.-n° 22)**  
Recherche des liens sur les **Gardes Suisses**



**Réponse de Jean Cousin (Adh.-n° 5)**

Voici quelques liens pour les gardes suisses, il y en a sûrement de nombreux autres :



- ▶ <http://www.servicehistorique.sga.defense.gouv.fr/04histoire/publications/rha/documents/centralpiecearchiv243.htm>
- ▶ <http://www.bienpublic.com/archives/article.php?a=art&num=000003866&aaaammjj=20070218&q>
- ▶ [http://fr.wikipedia.org/wiki/Gardes\\_suissees\\_\(France\)](http://fr.wikipedia.org/wiki/Gardes_suissees_(France))
- ▶ <http://www.gardesuisse.org/>
- ▶ [http://books.google.fr/books?id=ZYEikVGoVkkC&dq=gardes+suisses+france&printsec=frontcover&source=bl&ots=Vd0cl-9qXK&sig=tKrBjRIHWh97jlg1LFErKd3rJ\\_c&hl=fr&ei=q7iZSc7dKNH\\_QbZhdmcCq&sa=X&oi=book\\_result&resnum=6&ct=result#PPA1,M1](http://books.google.fr/books?id=ZYEikVGoVkkC&dq=gardes+suisses+france&printsec=frontcover&source=bl&ots=Vd0cl-9qXK&sig=tKrBjRIHWh97jlg1LFErKd3rJ_c&hl=fr&ei=q7iZSc7dKNH_QbZhdmcCq&sa=X&oi=book_result&resnum=6&ct=result#PPA1,M1)
- ▶ <http://hls-dhs-dss.ch/textes/f/F8623.php>
- ▶ [http://fr.altermedia.info/general/memorial-gardes-suisses\\_20288.html](http://fr.altermedia.info/general/memorial-gardes-suisses_20288.html)
- ▶ [http://www.swissinfo.org/fre/dossiers/paris/Rueil\\_Malmaison\\_la\\_Suisse.html?siteSect=21201&sid=7320286&cKey=1167893800000&ty=st](http://www.swissinfo.org/fre/dossiers/paris/Rueil_Malmaison_la_Suisse.html?siteSect=21201&sid=7320286&cKey=1167893800000&ty=st)
- ▶ [http://www.napoleon-series.org/military/organization/etat/PartII/c\\_etatpart2chapter1c.html](http://www.napoleon-series.org/military/organization/etat/PartII/c_etatpart2chapter1c.html)
- ▶ [http://www.swissinfo.org/fre/dossiers/paris/Les\\_Suissees\\_au\\_Service\\_de\\_la\\_France\\_chronologie.html?siteSect=21201&sid=7311117&cKey=1167893879000&ty=st](http://www.swissinfo.org/fre/dossiers/paris/Les_Suissees_au_Service_de_la_France_chronologie.html?siteSect=21201&sid=7311117&cKey=1167893879000&ty=st)
- ▶ [http://www.figurines-soldats.com/REGIMENT\\_SUISSE.htm](http://www.figurines-soldats.com/REGIMENT_SUISSE.htm)
- ▶ <http://ssgf.isuisse.com/museerueil.htm>



Kard French Regiment 1972

© Gallica 2004, 2014



**Question : de Madame Mireille TONDU (Adh.-n° 22)**

Cherche mariage à Bagneaux-sur-Loing et ascendance de **GUILLOT Jean-baptiste** et de **BOULAY Virginie**, née à Bagneaux-sur-Loing vers 1835

**Réponse de Jean Cousin (Adh.-n° 5)**

Voici ses réponses :

- ▶ **2/3 GILLOT** Jean Baptiste, ° ca 1833 à Arc (77), et **BOULAY** Virginie, ° 26/11/1835 à Bagneaux-sur-Loing (77), x à 21/01/1862 Bagneaux-sur-Loing (77)
- ▶ **4/5 GILLOT** Jean, et **PERRIN** Jeanne Claude
- ▶ **6/7 BOULAY** Adrien, ° 18 prairial 04 à Poligny (77), + 08/05/1860 à Bagneaux-sur-Loing (77), et **BOURSIER** Anne Catherine, ° 09 pluviôse 04 à Madeleine-sur-Loing (la) (77), x 26/01/1819 à Madeleine-sur-Loing (la) (77)
- ▶ **12/13 BOULAY** Jacques, et **CAILLAT** Suzanne, ° ca 1765, + 10/02/1845 à Poligny (77)
- ▶ **14/15 BOURSIER** Jean, ° ca 1761 à Bougligny (77), + 02/06/1825 à Madeleine-sur-Loing (la) (77), et **HERVY** Anne Sophie Rosalie, ° 03/05/1764 à Madeleine-sur-Loing (la) (77), + 06/11/1835 Madeleine-sur-Loing (la) (77), x 12/06/1787 à Madeleine-sur-Loing (la) (77)
- ▶ **26/27 CAILLAT** Jean, + Château-Landon (77), et **BIDEAULT** Jeanne, + à Château-Landon (77)
- ▶ **28/29 BOURSIER** Jacques, + ..../1787, et **LOISEAU** Marie
- ▶ **30/31 HERVY** Michel, ° ca 1736 à Bougligny (77), + 28 germinal 11 à Madeleine-sur-Loing (la) (77), **THUILIER** Anne ° ca 1738 à Château-Landon (77), + 20 floréal 11 à Madeleine-sur-Loing (la) (77)
- ▶ **62/63 THUILIER** Denis, et **COURTOIS** Anne

**Question : de Madame Mireille TONDU (Adh.-n° 22)**

Cherche mariage à Fouju et ascendance de **COTTY** (ou **COTY**) **Jean-Baptiste** et de **AMBLARD Marguerite Ursule**

**Réponse de Jean Cousin (Adh.-n° 5)**

Voici ses réponses :

- ▶ **2/3 COTTY** Jean Baptiste, ° 20/06/1773 à Moisenay (77) (il avait épousé le 21 germinal 12 à Fouju (77), **DUJOUR** Anne Marguerite), et **AMBLARD** Françoise Marguerite Ursule, ° 29/10/1782 à Fouju (77), x le 29/11/1808 à Fouju (77)
- ▶ **4/5 COTTY** Jean, ° ca 1741 à Milly-les-Granges (77), et **BOUSSARD** Elisabeth (veuve de + **TALLON** Laurent Thibault), ° ca 1741, x 13/10/1767 à Moisenay (77)
- ▶ **6/7 AMBLARD** Jérôme, + 31/03/1814 à Fouju (77) (lacune sur les documents en ligne), et **FLEURY** Françoise, ° 19/11/1746 à Bombon (77)
- ▶ **8/9 COTY** Jean, et **LEMAITRE** Marie Jeanne
- ▶ **14/15 FLEURY** Jean, + à Bombon (77), et **LECOMPTE** Françoise, + à Bombon (77)



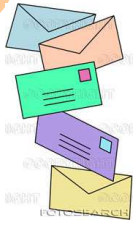

## Le chaînon manquant

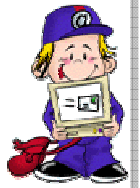

Cette nouvelle rubrique va permettre de tisser des nouveaux liens avec de nouvelles personnes

### **Question de Mme Janick Noirot** ([janick.noirot@laposte.net](mailto:janick.noirot@laposte.net))

Recherche des informations sur la Famille CUDRAZ. Ce patronyme m'interpelle, non pas qu'il soit dans ma lignée, mais en Savoie, beaucoup de patronymes, villages, etc. se terminent pas AZ.

### **Réponse de Jean Cousin** (Adh.-n° 5)

Vous avez fait une bonne pioche. C'est bien un nom savoyard. Voici une première approche de l'ascendance du couple :

- 2 ROUSSET Jules Achille  
° 03/12/1873 Châtillon-sur-Loire (45) ; ♥ 19/02/1898 St-Mammès (6E440/12 - 145 et 146)
- 3 CUDRAZ Angèle  
° 15/09/1882 St-Mammès (6E440/10 - 34 et 35)
- 4 ROUSSET Louis Jacques  
° .././1841 ; † 1898/....
- 5 BEAUCHET Marie Virginie Camille  
° .././1842 ; † 1898/....
- 6 CUDRAZ Léopold Edouard  
° 15/07/1841 St-Mammès ; † 07/12/1898 St-Mammès ;  
♥ 05/02/1868 St-Mammès (5Mi983 - 122 et 123)
- 7 LAURENT Anna Marguerite  
° 31/10/1849 St-Mammès ; † 1898/....
- 12 CUDRAZ Jean François  
° 11/12/1804 Le Bois (73) ; † 18/04/1883 St-Mammès (6E440/10 - 60)  
♥ 18/04/1826 St-Mammès
- 13 DOUARD Louise Véronique  
° .././1805 ; † ..../1883
- 14 LAURENT Pierre Louis Gaspard  
° 27/01/1818 Villecerf ; † 23/11/1893 St-Mammès (6E440/11 - 317 et 318)  
♥ 04/12/1844 St-Mammès (5Mi981/39)
- 15 BOUQUET Marguerite  
° 04/03/1822 St-Mammès ; † ..../1893
- 24 CUDRAZ Jean Pierre  
† 1826/....
- 25 FOREST Marguerite  
† ..../1826
- 26 DOUARD Jean Augustin Médard  
° .././1784 ; † 1826/....
- 27 MUZARD Marie Anne  
° .././1782 ; † 1826/....
- 28 LAURENT Louis Gaspard  
† 01/./1830 Montigny-sur-Loing

- 29 CHALLEVET Marie  
† 03/08/1825 Villecerf
- 30 BOUQUET Pierre François  
† 15/04/1824 Choisy-le-Roi (94)
- 31 COUPÉ Marguerite Violette  
° 1795/.... ; † 1844/....

Apparemment cette lignée peut éventuellement remontée sur Saint-Mammès et/ou sur Moret sur Loing.





## Avis de Recherche...

Cette nouvelle rubrique va permettre aux personnes qui nous adressent des courriers / m@ils.....d'avoir un coup de pouce dans leurs recherches personnelles....

### **Question de Mme Jeannine MALLET**

Recherche des informations sur les patronymes suivants :

No Sosa	Nom et prénoms	Date et lieu de naissance	Date et lieu de Mariage	Date et lieu de Décès
220	PAULY Henry Etienne	° 1 <sup>er</sup> Flor. An VII à Montigny s/Lg	♥ Ca e 1720 à ???	† 16.11.1882 à Montigny s/Lg
221	COUPE Rose Angélique	° 06 Vend. An IV à Saint-Mammès		† 20.05.1854 à Montigny s/Lg
440	PAULY Jean Joseph	° 14.12.1777 à Montigny s/Lg	♥ p 24. Ther. An VI à Montigny s/Lg	† + < en 1798 à ??
441	CHENOY Marie Elisabeth	° ca 1774 à ??		† 13.04.1837 à Fontainebleau
442	COUPE Nicolas	° ca 1774 à Saint-Mammès	♥ 24.11.1792 à Saint-Mammès	† ?? à Saint-Mammès
443	PANNIER Marie Catherine	° ca 1767 à Saint-Mammès		† p 07.02.1847 à Saint-Mammès
884	COUPE Louis	° ca 1730 à Villecerf	♥ 19.01.1765 à Moret s/loing	† 24.03.1770 à Moret s/loing
885	MONCOURT Marguerite Osmane	° ?? à Moret s/loing		† ?? à Moret s/loing
886	PANNIER Henri	° ?? à Moret s/loing	♥ ?? à ??	† ?? à ??
887	CORNOIS Anne	° ?? à Moret s/loing		† ?? à Moret s/loing
1768	COUPE Louis	° ?? à ??	♥ 19.01.1765 à Moret s/loing	† ?? à ??
1769	LAURE Edmée	° ?? à ??		† ?? à ??
1770	MONCOURT Jean-Baptiste	° ca 1713 à ??	♥ 09.01.1731 à Moret s/loing	† 19.06.1758 à Moret s/loing
1771	LABAUME Marie Anne	° ?? à Moret s/loing		† ?? à ??



# Avis de Recherche...

Reconnaissez-vous les personnes ?

## École d'Avon



De bas en haut et de gauche à droite :

Rangée 1 :	Rangée 2 :	Rangée 3 :	Rangée 4 :
1 Maréchal Daniel	7 ?	19 GLÂTRE	28 ?
2 BOUCLY	8 PAGEOT (?)	20 ?	29 ASSELIN Raymond
3 ?	9 SCHNEIDER Christian	21 GIBOUX	30 ?
4 LACROIX Daniel	10 CHARMEUX	22 DUFAUD Michel	31 ?
5 ALIENNE	11 LACROIX Jean	23 ?	32 PERREIRA Jean
6 ?	Louis (dcd)	24 ?	33 ?
	12 BRÉCHEMIER Michel	25 BOUCHENY	34 ?
	13 ?	26 ?	35
	14 SAULNIER Gérard	27 FABRE Gérard	36 MILIEN Sylvain
	15 GAREL Christian (dcd)		
	16 ?		
	17 DEBERNE Bernard		
	18 JUBLOT René		



# Avis de Recherche...

Au sein de notre association, une de nos adhérents (Claudine DELAHAYE - Adh. n°\*\*) recherche « activement » des renseignements sur son arrière-grand-mère Marie GENETEAU.

## Les informations qu'elle possède sont les suivantes :

- ▶ Marie GENETEAU est née le 04 Nov. 1864 à Rioux - Canton de Gémozac (17)
- ▶ Elle fut reconnue par son père au moment de sa naissance, GENETEAU Etienne et de GUICHARD Elisabeth. Agés tous les deux de 20 ans mais non mariés.

## Les complications :

Don 14 septembre 1893  
N° 16

Mariage de  
Jean Gazeau  
Marie Geneteau

18 h 20  
1893

Acte de mariage ci-contre  
assisté enregistré à Bordeaux le  
huitième octobre mil huit cent  
quatre-vingt-treize, N° 60. C° 10 -  
Rue trois frères soixante-vingt  
Canton de Saint-Etienne  
Villeneuve d'Ornon : le cinq  
novembre mil huit cent quatre-  
vingt-treize - A rejoint au  
Mairie délégué à l'état civil

Un mil huit cent quatre-vingt-treize le quatorze  
septembre à trois heures du soir, par devant nous Bernard  
Caffeyehine, adjoint au Maire de Villeneuve d'Ornon, délégué  
aux fonctions d'officier public de l'état civil de sont présentés en  
la maison Commune pour être unis par le mariage, d'une part :  
Jean Gazeau, vigneron, âgé de vingt-huit ans, dix mois huit  
jours, né dans la commune de Marlillac (Gironde) le dix  
septembre mil huit cent soixante-quatre, demeurant avec son  
père à Villeneuve d'Ornon (Gironde) fils majeur de Jean  
Gazeau, charretier, âgé de cinquante-un ans, ici présent  
& consentant & de Marie Vidéau son épouse, décédée  
à Saint-Étienne d'Ornon (Gironde) le quatorze janvier  
mil huit cent soixante-dix.

Et d'autre part : Marie Geneteau, domestique, âgée de  
vingt-huit ans, dix mois, dix jours, née dans la commune de  
Rioux, canton de Gémozac (Charente-Inférieure) le quatre  
novembre mil huit cent soixante-quatre, demeurant à Villeneuve  
d'Ornon (Gironde) fille majeure de Chimie Geneteau, âgé de  
quarante-neuf ans, cordonnier & de Marie Elisabeth Catherine  
Vallée, âgée de cinquante ans, demeurant ensemble à Bordeaux,  
rue de Gramont, numéro deux, tous les deux ici présents et consentants  
Les futurs époux nous ont remis : 1° leurs actes de naissance ; 2°  
l'acte de décès de la mère du futur époux ; 3° les extraits des actes  
de publications faites à Villeneuve d'Ornon (Gironde) les dimanche  
dix et vingt-trois juillet dernier & non suivies d'opposition.  
Sur notre interpellation les futurs époux nous ont déclaré qu'ils  
n'ont pas fait de contrat de mariage. Nous avons fait lecture  
aux parties des pièces ci-dessus mentionnées et du chapitre six  
du code civil, libre du mariage sur les devoirs respectifs des époux,  
& après avoir reçu des contractants, l'un après l'autre, la déclara-  
tion qu'ils veulent, l'un prendre pour épouse Marie  
Geneteau & l'autre prendre pour épouse Jean Gazeau  
nous avons prononcé publiquement au nom de la loi qu'ils  
sont unis par le mariage & à l'instant les époux ont déclaré  
reconnaître & légitimer en tant que leur mariage ne d'eux  
le dix mars mil huit cent quatre-vingt-trois et qui a été inscrit  
sur les registres de l'état civil de la Commune de Saintes, Canton  
d'arrondissement de Saintes (Charente-Inférieure) à la  
date du sept mars mil huit cent quatre-vingt-trois sous les  
prénoms de Gédéon Etienne, & nous en avons dressé  
acte sur le champ en présence des quatre témoins ci-après  
désignés :

1° Jean Aubarié, âgé de vingt-sept ans, tonnelier ;  
2° Jean Baptiste Perzamaure, âgé de quarante-cinq ans  
gardien-champêtre ; 3° François Alphonse Brunet, âgé de  
huit-huit ans, instituteur communal ; 4° Pierre Gachot,

▶ Lors de son **mariage le 14/09/1893** à **VILLENAVE D'ORNON** (33), il figure sur son acte de mariage, que celle-ci est fille de GENETEAU Etienne et de VALLEE Marie Elisabeth Catherine.

▶ Sur son extrait d'acte de naissance est apposé la mention marginale qui suit : « Qu'un jugement rendu par le Tribunal Civil de Saintes, en date du 26/08/1893 (mais pas certaine de la date illisible, moi je dirais 26 Juillet), a fait l'objet de la mention exacte de l'orthographe du patronyme GENETEAU et non GENETAUD et que Marie a été reconnue et légitimée par le mariage de ses parents.

Et que la copie du jugement à été faite le 25 août 1893 dans les registres de la Mairie de Rioux.



Une p'tite trouvaille grâce à un ami de notre présidente, Monsieur Jean-Louis CHEVAILLIER, qui habite en Charente, ses réponses sont...

- ▶ Je suis allé au tribunal de Saintes ce matin. Nada ! ils n'ont pas d'archives, tout est déposé aux AD de la Rochelle.
- ▶ Je suis donc parti sur Rioux. Là j'ai bien lu **l'acte de justice**. Trois pages de baratin pour changer le nom de GENETAUD en GENETEAU. Je n'ai malheureusement pas réussi à avoir une photocopie de l'acte car pas d'appareil numérique sur moi à part mon téléphone portable....
- ▶ Sur cet acte il est dit que les parents sont mariés le 08/08/1865 à Berneuil et par ce même acte ils reconnaissent Marie née à Rioux en 1864.
- ▶ Le père Etienne est **né à Berneuil le 07/05/1744**

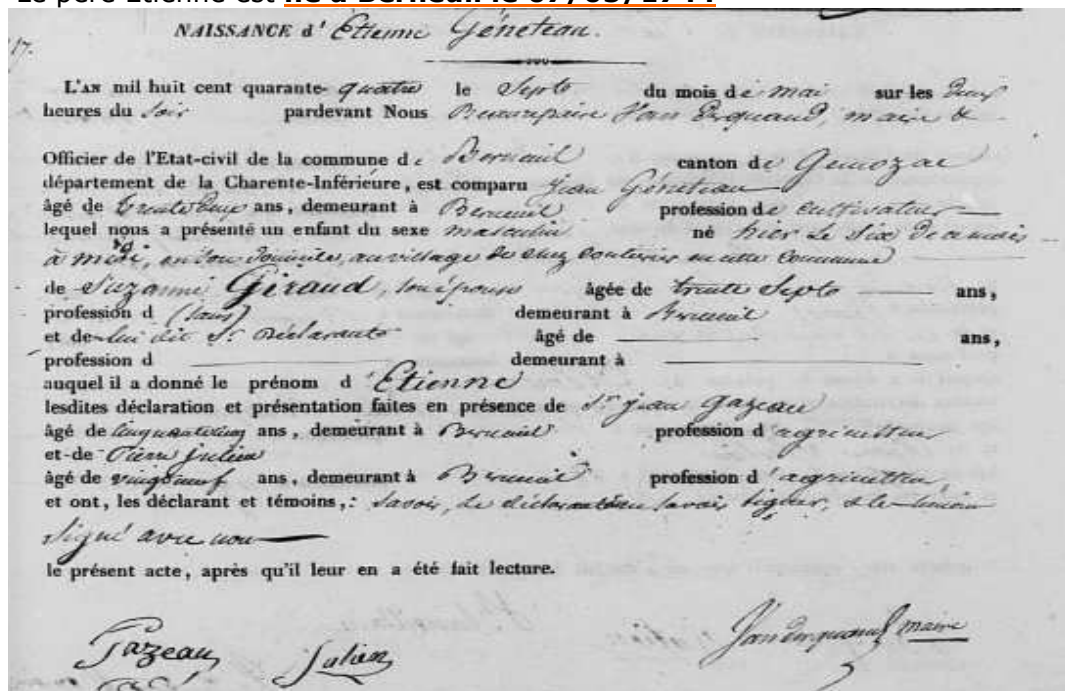

- ▶ Marie a demandé cet acte avant son mariage à Villenave d'Ornon en 1893 (elle est dite **indigente\***)
- ▶ Je viens de regarder les **actes de Berneuil** ainsi que les tables décennales pour voir s'il y aurait eu un décès de GUICHARD Elisabeth après 1864, mais rien !!
- ▶ Pas de traces de GENETAUD non plus.
- ▶ **Je vais essayer d'affiner un peu, mais je pense que c'est la même mère.**
- ▶ C'est Etienne, le père qui a déclaré la naissance de Marie en 1864. C'était hors mariage et il a déclaré un nom qu'il avait peut-être entendu. En effet en lisant le mariage de 1865, cette VALLEE est fille naturelle née à Surgères et déclare sur l'honneur qu'elle ne connaît pas son ascendance.
- ▶ Toutefois elle était peut-être fille d'un GUICHARD sans en porter le nom.

#### Enfin gros dilemme !!!!

- ▶ Visiblement , à cette époque , un nombre énorme de naissances d'enfants naturels à Rioux.

**indigente\*** : Situation d'une personne dont les revenus ne suffisent pas à assurer le minimum

# XX<sup>ème</sup> Congrès National de Généalogie

Tous les deux ans, le congrès national de la généalogie attire les généalogistes de la France entière : débutants ou confirmés peuvent rencontrer tous les acteurs de la généalogie.

Les premiers ont besoin d'aide et de méthode, les autres sont avides de découvertes plus pointues. C'est pour cela que tous les acteurs de la profession seront présents ces jours-là.

De nombreux cercles généalogiques (souvent disposés à partager ce jour-là leurs données), des associations, des librairies spécialisées, viennent pour partager leurs expériences et quelques fois leurs données. Bien sûr, Heredis sera là pour vous présenter tous ses produits, vous faire des démonstrations et bien sûr vous aiguiller dans votre parcours généalogique.

C'est peut-être l'occasion pour certains d'entre vous de rencontrer des cousins éloignés et de donner rendez-vous à certains contacts généalogiques. Chaque année, un thème est mis en avant.

Cette année, le congrès a choisi de mettre en avant "Des foires de Champagne aux cités ouvrières". Vous pourrez ainsi assister à de nombreuses conférences sur ce thème, ou sur d'autres sujets plus généralistes.

Le **Congrès 2009** se déroulera du **vendredi 22 au dimanche 24 mai 2009** à **Champs-sur-Marne** :

École Supérieure d'Ingénieurs en Électronique et Électrotechnique (E.S.I.E.E.)  
Avenue André Marie Ampère  
Rond Point Centre de la Terre

77420 CHAMPS-SUR-MARNE - MARNE-LA-VALLÉE

**LA Recherche de Nos Ancêtres  
LARENA 77**



**Cercle Généalogique de la Vallée du Loing**  
La généalogie de proximité c'est nous,  
L'entrée de généalogie c'est nous,  
Et le meilleur accueil c'est nous.

6 Rue du peintre Zanaroff Moret-sur-Loing 77260  
Site : [www.larena77.fr](http://www.larena77.fr) -  
Courriel : [larena77@barboux.com](mailto:larena77@barboux.com)

Publicité de notre Association  
pour le Congrès National de Généalogie





Sous le patronage de la Fédération Française de Généalogie

XX<sup>e</sup>  
2009

# CONGRÈS NATIONAL DE GÉNÉALOGIE

ESIEE Avenue André Marie Ampère  
Rond Point Centre de la Terre **22 au 24 mai 2009**

PARIS

CHOCOLAT-MENIER

77420 CHAMPS-SUR-MARNE  
MARNE-LA-VALLÉE

PAYS INVITÉ  
D'HONNEUR



LA BELGIQUE

Crédit Mutuel  
banque à quel parler

GeneaNet

office de Tourisme de  
MARNE-LE-DONDOIRE

PROVINS

Tourisme7  
Travel



U.G.F.

## DES FOIRES DE CHAMPAGNE AUX CITÉS OUVRIÈRES

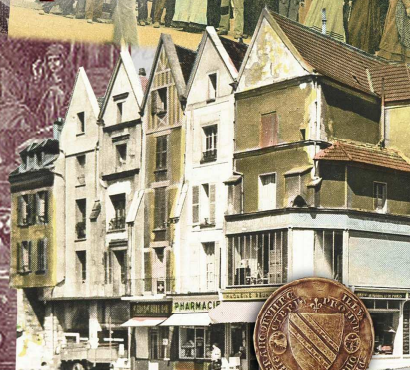
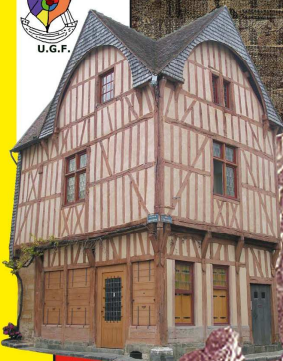

organisé par le

**CG BRIE**  
12 rue Paul Bert  
77400 Lagny-sur-Marne

01 64 12 29 29  
<http://cgbrie.free.fr>  
[lagnycgb@free.fr](mailto:lagnycgb@free.fr)



à bientôt !!!